

Manual de Convivência 2011

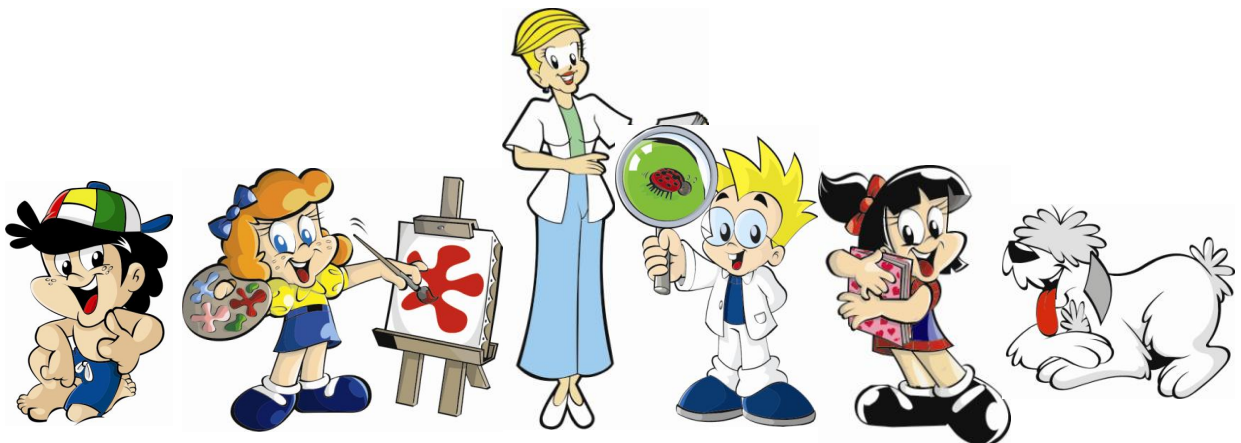

Manual de Convivência

Senhores Pais / Responsáveis,

Nós, da BÊ A BÁ Escola de Educação Infantil e Fundamental, estamos felizes e honrados com sua confiança.

A Educação Infantil cria todas as condições básicas e favoráveis para a vida do futuro cidadão, pois tudo o que é ensinado e realizado nesta fase corresponde a verdadeiros aprendizados que jamais se apagam.

Temos uma grande missão, mas sabemos que juntas, família e escola, somos capazes de orientar as crianças e conduzi-las a metas de sucesso.

Para que haja uma boa organização nas atividades que serão desenvolvidas em nossa escola, apresentamos algumas orientações através das quais pretendemos oferecer aos pais / responsáveis subsídios que facilitarão a compreensão da estrutura e do funcionamento de nossa escola.



Missão da Escola

Para a BÊ A BÁ - COC, a missão da escola é muito mais que transmitir conhecimentos. Cabe a Escola também desempenhar outros papéis:

- a orientação para que cada criança se torne um ser criativo, capaz de, por si própria, encontrar respostas para suas indagações;
- em parceria com a família, deve oferecer uma sólida formação de cidadania, habilitando seus alunos para atuarem na sociedade com iniciativa, criatividade, independência e responsabilidade;
- deve fazer com que seus alunos conheçam e desenvolvam suas habilidades no campo das ciências, das artes, da música, dos esportes e das tecnologias;
- deve desenvolver no aluno habilidades básicas para o mundo contemporâneo, como, por exemplo, trabalhar em grupo, pesquisar e principalmente, aprender continuamente.

Objetivo Geral

A BÊ A BÁ tem por objetivo geral o desenvolvimento integral do educando, em um ambiente lúdico adequado às necessidades de cada faixa etária, transformando a aprendizagem em um mundo de descobertas, para que cada aluno perceba a capacidade que tem de modificar o seu meio e o papel que nele desempenha.

Níveis de Atendimento

Maternal I	A partir de 1 ano
Maternal II	3 anos
Jardim	4 anos
Pré	5 anos
1º	6 anos

Horário de Funcionamento

Educação Infantil

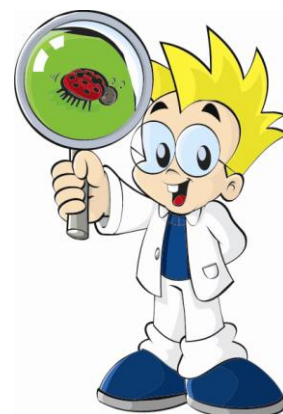

Período da Manhã	Período da Tarde
Entrada : 07h30m	Entrada : 13h00
Saída : 11h30	Saída : 17h00

Ensino Fundamental

Entrada : 07h30m
Saída : 11h45m



Estrutura Geral do Direção e Corpo Docente

Direção/ Coordenação

Maiara S. Coimbra Meneghetti
email: maira@beabainfantil.com.br

Professores:

Eliane Esteves Coffaci
Leiry Tamara Bento de Camargo
Ana Elisa Debiaso Rossi
Marcela Tatiana Martins da Silva
Regina Maria Debioso Rossi
Ariana Cristina Calche Bregadioli
Tatiana Bregadioli

Professores Específicos:

Inglês e Espanhol : Mônica Mattiello
Ballet e Sapateado: Glenda Ariede Rodrigues
Capoeira e Ed. Física : Professor Antonio Flávio Ventura
Artes: Maria Cristina Casagrande

Secretaria

Marcela Roberta Guidini
-Informações Gerais
Horário de Funcionamento: das 7h15 às 17:15.
Telefone: (14) 3652-3190
e-mail: faleconosco@beabainfantil.com.br



Agenda

A agenda funcionará como meio de comunicação entre a escola e a família e deverá ser assinada e datada todos os dias pelos pais / responsáveis. No decorrer do ano letivo, comunicamo-nos com os pais por meio de circulares, bilhetes e informações que serão colocados na agenda. Solicitamos que tomem conhecimento e assinem diariamente todas as informações.

Uniformes

Para entrar nas dependências da escola o aluno deverá estar devidamente uniformizado. Os mesmos serão vendidos na própria unidade escolar.

O uso de uniforme é obrigatório e para todos os alunos. As peças deverão estar identificadas com o nome da criança. Deverão vir calçadas de tênis , sapatos confortáveis ou sandálias. O uso de chinelo só será permitido em caso de machucados no pé.

Não é permitido o uso de jóias ou ornamentos que possam ser extraviados ou que prejudiquem a liberdade de movimento, bem como o uso de tamancos e sandálias de salto.

Observação : Sempre deixar na bolsa do aluno uma troca de roupa para eventuais necessidades.



Remédios

Caso a criança tenha que tomar alguma medicação, esta deverá vir em saco plástico transparente, identificando o nome da criança, da educadora e com o "Termo de Autorização para Medicação " preenchido e assinado.

Doenças

Não será permitida a entrada ou a permanência de crianças portadoras de moléstias infecto-contagiosas.

Cabe aos senhores pais/responsáveis comunicarem á direção qualquer tipo de doença que seu filho apresente.

Caso a criança manifeste o primeiro sintoma de febre ou qualquer tipo de doença na escola, os pais/ responsáveis serão comunicados e deverão buscá-lo, a fim de que lhe dêem o devido atendimento.

Atendimento aos pais/responsáveis

Com o intuito de oferecermos um atendimento adequado, serão marcados horários com a educadora e com a direção,, sempre que se fizer necessário, não se esquecendo de que agenda é o melhor veículo para a comunicação entre pais/responsáveis e a escola.

Entretanto, durante a recepção dos alunos e saída, poderão ser transmitidos recados breves ás orientadoras educacionais.

A educadora não está autorizada a atender pais/responsáveis durante o período de aula, hora da entrada e saída dos alunos.

Reuniões

Acontecem no final de cada bimestre, para que os senhores possam acompanhar o desenvolvimento de sua criança.

As datas serão comunicadas com antecedência, via agenda.



Uma escola Transparente

A BÊ A BÀ Escola de Educação Infantil e Berçário-COC tem como principal característica a transparência de nosso trabalho.

Através de um circuito interno de câmeras instaladas em nossas salas e parques será possível observar em tempo real o dia a dia de nossos alunos, possibilitando aos pais via internet, sanar suas dúvidas e curiosidades.

Lanche

O lanche deverá vir acompanhado por guardanapo de tecido, pois nele é que seu filho vai colocar o lanchinho. A troca do guardanapo deverá ser diária.

O restante do lanche será devolvido, desta forma os pais poderão saber se as crianças estão se alimentando ou não.

Pedimos que sejam marcados todos os pertences da lancheira: guardanapos, garrafa de suco, colher, plásticos com tampas etc, com caneta especial (marcador permanente)

Quarta da fruta : Para incentivarmos uma alimentação saudável, todas as Quarta-feiras será o dia da fruta, pedimos a colaboração para que respeitem o dia, e enviem a fruta de sua preferência.

Sugestões para o Lanche: Frutas de preferência, bolachas, sucos, iogurtes em geral, bolos, vitaminados, chá, queijo.

Pede-se que evitem mandar para a escola chocolates, chicletes, salgadinhos industrializados, balas e refrigerantes.

Turma COC

Como elemento diferenciador e facilitador da aprendizagem, o COC criou a Turma COC, que acompanha o desenvolvimento da criança em todas as fases da Educação Infantil.

Além do importante papel exercido por esses personagens no processo de ensino-aprendizagem, eles estimulam a liberação da criatividade, a imaginação e a fantasia de nossas crianças.



Material Didático

A metodologia pedagógica da BÊ A BÁ COC é global e está apoiada nas linguagens de expressão que compõem o material didático, ou seja: plástica, oral, corporal, musical, afetivo-social, matemática e científica.

O material proporciona aos pequenos a iniciação no processo de alfabetização e na aquisição de importantes valores que servirão de alicerce na formação de suas personalidades.

O COC é referência nacional em Tecnologia para Sistemas de Ensino, desde a Educação Infantil até o Ensino Superior.

Seus softwares, materiais digitais e as bases computacionais agregam enorme qualidade e autonomia a todo interessado em aprender.



Avaliação

A avaliação nesta fase escolar caracteriza-se pelo acompanhamento permanente do desenvolvimento da criança.

Isto significa uma ação educativa baseada na confiança e nas possibilidades do aluno em executar uma tarefa em diferentes situações criadas pelo professor, como também na valorização de suas manifestações e interesses.

Assim, os pontos fortes da Avaliação na Educação Infantil são a Observação e a reflexão da forma como a criança age em relação às atividades propostas.

No 1º Ano as considerações são as mesmas, porém nesse ciclo se faz necessário uma prova escrita, no entanto analisando seus esforços e seus avanços.

Tarefas- Deveres de Casa

Os conteúdos ministrados na sala de aula deverão ser fixados em casa. Cabe aos pais acompanhar seus filhos, motivando-os para a realização dos deveres escolares sempre que preciso. É importante ter a disposição todo material necessário, como: Lápis de grafite, lápis de cor, canetinha, giz de cera, tesoura, cola, borracha, revistas entre outros, para facilitar na execução da tarefa.

Brinquedos

É permitido ao aluno trazer para a escola brinquedos somente na Sexta-Feira.

Os alunos do Berçário e Maternal I, às vezes têm o brinquedo de casa, um apoio afetivo. Neste caso, a escola permite a entrada da criança com o mesmo, até que sinta seguro e possa naturalmente desligar-se do brinquedo.



Excursões e Passeios

Os pais serão avisados com antecedência. Os alunos só participarão mediante autorização por escrito.

Aniversários

- Os aniversários serão comemorados em uma única data (a última sexta-feira de cada mês);

-O aniversário é realizado somente com participação das crianças.

- A criança leva o convite apenas no dia que antecede a data da festa,

-No dia, os aniversariantes podem vir com roupa de passeio e serão fotografadas pela escola,

- Cada criança (mesmo o aniversariante) deve trazer um presente para cada um dos colegas aniversariantes, com os nomes marcados. Os pais não devem se esquecer, pois é muito importante para cada criança dar ou receber presentes.

Observação: A distribuição de convites de aniversário (fora da escola) é permitida quando feita a todos os alunos da sala (feminino e/ou masculino)

Estrutura

No Bê a Bá -COC, cada detalhe foi cuidadosamente planejado, pensando na segurança e na aprendizagem de nossos alunos.

Oferecemos um espaço alternativo e motivador com ambientes específicos para a realização de cada atividade:

Recepção: nossa recepcionista sempre estará pronta para atender, transmitindo informações gerais, auxiliando para que os pequenos detalhes façam a diferença no atendimento.

Sala da direção: para atendimento individualizado e confortável.

Sala dos professores: ambiente de estudos e reuniões pedagógicas.

Salas de aulas: são bem arejadas e especialmente preparadas para receber as crianças de acordo com sua faixa etária.

Atelier de Artes: local destinado às aulas de artes plásticas que contribuem para o desenvolvimento da criatividade, livre expressão e socialização da criança.

Cine BÊ A BÁ: ambiente preparado para atividades recreativas ligadas a filmes e vídeos educativos, que complementam os conteúdos trabalhados em sala de aula.

Espaço Lúdico: ambiente com brinquedos e jogos pedagógicos específicos para cada faixa etária.

Biblioteca: um espaço aconchegante, elaborado especialmente para as crianças descobrirem o mundo da leitura e da fantasia.

Alugoteca: ambiente onde os alunos poderão alugar livros, DVDs e CDs.

Espaço Cultural: a BÊ A BÁ - COC conta com um espaço completo para desenvolver em nossos alunos o talento artístico.

Sala equipada para que sejam realizadas as aulas de ballet, capoeira, sapateado, estimulação, teatros e apresentações em geral. Esse espaço ainda conta com um minianfiteatro.



Laboratório de informática: Em uma sala especializada os alunos recebem os primeiros ensinamentos de informática através da utilização de softwares educacionais.

Refeitório: ambiente de total higienização onde os alunos podem alimentar-se tranquilamente e de maneira saudável.

Cozinha especializada: Totalmente equipada para receber as crianças com segurança durante as aulas de culinárias.

Parque: Um ambiente agradável e totalmente seguro para atender cada criança de acordo com a faixa etária. Neste espaço, onde as crianças tomam sol, as atividades serão realizadas antes das 10h00 e após as 15h00.

Tanque de areia: um espaço importante para a criança brincar com baldinhos, pzinhas. A areia é cuidadosamente peneirada e limpinha para fazer as diversas atividades, ressaltando-se que o ambiente é coberto.

Horta: local onde os alunos têm oportunidade de plantar e colher aprendendo a importância da ingestão de legumes e hortaliças para o bom funcionamento do organismo.

Jardim: aqui as crianças aprendem a cultivar as plantas e preservar a natureza.

Espaço Horti Fruti: os alunos plantam e colhem deliciosas frutas.

Casa do Mascote BÊ A BÁ- COC: ambiente onde os alunos aprendem através do acompanhamento de um filhotinho. Nesse recinto eles aprendem a importância da existência de cada espécie de animal no ecossistema,

despertando o respeito a toda forma de vida, o conhecimento de seu tipo de reprodução e seus hábitos diários.

SPA de relaxamento: pensando na agitação do dia-a-dia, criamos esse ambiente especial e preparado para liberar as tensões e relaxar nossos pequenos alunos. Aqui as crianças receberão massagem, atendimento individualizado e aulas diferenciadas em um ambiente tranquilo e de paz.

Espaço Cívico: neste local nossos pequenos cidadãos começam a ter seus primeiros contatos com os símbolos nacionais, desenvolvendo, assim, desde cedo, valores, ética e amor pela pátria.



Atividades Extra Curriculares

Através dos diversos centros de vivência, são trabalhados temas coerentes com os Parâmetros Curriculares Nacionais (cidadania, ética, meio ambiente, saúde).

Ao introduzirmos as atividades extra curriculares, tomamos o cuidado de selecionar atividades apropriadas a cada faixa etária, para que se estimule a criatividade e o talento de nossas crianças, proporcionando horas de muita alegria, descontração e de novas aprendizagens.

Projetos

Também trabalhamos com pedagogia de Projetos, que gera a atividade coletiva e cooperativa, permitindo ao aluno vivenciar múltiplas experiências, decidir e comprometer-se após a escolha planejar suas ações, assumir

responsabilidades, ser agente de seus aprendizados, produzindo algo com sentido.

A interdisciplinaridade será o elo entre várias disciplinas e o desenvolvimento dos projetos. O intenso compromisso da escola em ligar o conteúdo aprendido com a realidade promove uma melhor compreensão de mundo por parte dos alunos.

Projetos Pedagógicos

Projeto "Produtos da Terra"

Projeto "Mascote BÊ A BÁ- COC"

Projeto "Horti Fruti"

Projeto "Jardim"

Projeto "Vivendo e Aprendendo"

Projeto "Brincar faz Bem"

Projeto "Arte e Culinária"

Projeto "Pequenos Atores"

Projeto "Coral"

Projeto "Cinco Sentidos"

Projeto "Happy Birthday"

Projeto "Lendas"



Projetos Relâmpagos

Durante o ano letivo poderão ser desenvolvidos outros projetos que surgirão de necessidades imediatas para o aprofundamento de estudo. OS temas poderão surgir a qualquer momento por iniciativa de professores, alunos, pais e toda a comunidade escolar.

Esses projetos contarão com o apoio de professores específicos que oferecerão aos nossos alunos um curso de formação integral.

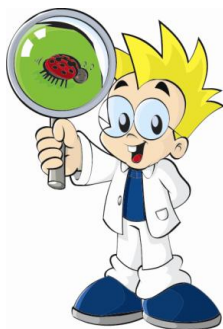

Projetos Sociais



As atividades sociais são de muito valor para o crescimento e amadurecimento das crianças. A BÊ A BÁ- COC realizará campanhas

educativas e filantrópicas que desenvolverá efetivamente os temas : ética, pluralidade cultural, meio ambiente e saúde.

A partir destas ações, com a participação dos alunos e da comunidade escolar, a prática da cidadania será realizada por meio de várias abordagens e vivências.

Observações Gerais de Funcionamento:

Para que aconteça uma recepção calorosa às nossas crianças e breve atendimento aos pais/responsáveis, as orientadoras educacionais permanecerão no local de embarque, dando total auxílio.

Não será permitido a permanência dos pais/responsáveis no período de aula, afim de não prejudicar o andamento das atividades desenvolvidas; Pedimos a gentileza não atrasarem a entrada da criança, para que ela possa iniciar com tranqüilidade suas atividades escolares.

Caso haja necessidade de entrada ou saída, antecipada ou atrasada, comunicar a direção com antecedência, através da agenda ou pelo telefone.

É conveniente que o aluno chegue á escola pelo menos 10 minutos antes do início das aulas, afim de que se organize para entrar em sala de aula, pois este é um tempinho muito importante para a socialização da criança.

O aluno só poderá deixar a escola acompanhado pelos pais/responsáveis ou por pessoas devidamente autorizadas.

Quando não houver qualquer tipo de comunicação com a escola, a criança não poderá ser liberada.

A Chamada do aluno antes do horário de saída será permitida somente em caso de real necessidade, devendo a escola ser avisada com antecedência. Esse aluno poderá sair somente até 11h00 no período da manhã e até 16:30 no período da tarde. Após esse horário sua saída será normal, ou seja, ás 11h:30 período da manhã e 17:00 período da tarde.

Havendo necessidade de horário especial, os pais/responsáveis deverão comunicar-se antecipadamente com a direção.

Direitos e Deveres e Restrições

O respeito aos direitos e limites alheios é de fundamental importância na convivência e no desempenho escolar do aluno.

-Ser respeitado por educadores, funcionários e colegas.

- Ser considerado, valorizando-se sua individualidade, sem comparações e preferências.
- Ser respeitado, sem discriminação de credo religioso, política, de raça ou de cor.
- Ser orientado em suas dificuldades.
- Receber seus trabalhos e tarefas devidamente corrigidas e avaliadas.
- Ser ouvido em suas queixas e reclamações.



Deveres dos Alunos

- Comparecer pontualmente às aulas e a outras atividades preparadas e programadas
- Executar tarefas designas pelas educadoras .
- Tratar com respeito professores, funcionários e colegas.
- Manter seu material escolar, em ordem, de modo a poder utilizá-lo quando necessário.
- Justificar suas ausências quando solicitado.
- Apresentar-se na escola com asseio e devidamente uniformizado.
- Participar com interesse de todos os trabalhos, solenidades e eventos escolares.
- Indenizar o prejuízo, quando causar danos materiais no estabelecimento ou a objetos de propriedade dos colegas, funcionários ou educadores, segundo os critérios da Direção Geral.
- Permanecer no recinto escolar e dele não se ausentar, sem a autorização, antes do término da aula.



Lembrete da escola aos Pais

- Compareçam as reuniões
- Em festas, a importância do prestígio aos filhos, comparecendo e incentivando-os a participarem.
- Pontualidade , sempre !
- Assinatura nas agendas, só desta forma saberemos se estão informados sobre o que ocorre na escola.

- O acatamento nas normas e decisões da escola facilita muito o cumprimento do nosso trabalho.

Lembrete dos filhos aos pais

- Perguntem-me o que fiz na escola, encorajem-me, sem insistir, para que eu conte algo, mostrem interesse sincero por tudo o que eu relatar.

- Não desanimem se eu ainda não conseguir fazer muita coisa ; não caçoem dos meus enganos, valorizem antes o esforço que dependi.

- Sejam bondosos com minha educadora, digam-lhe o que ela precisa saber para compreender- me melhor.

- Não falem de meus problemas na minha frente.

- Não joguem fora meus trabalhos : são importantes para mim;

- Ensinem - me uma freqüência assídua, ajudem- me a chegar pontualmente e mandem justificativas quando realmente eu tiver que faltar.

- Não deixem de apanhar-me na hora certa ; se me sentir abandonado posso ficar com medo de voltar à escola.

- Dêem- me lugar para guardar meu material; permitam que eu assumo minhas responsabilidades.

- Procurem com freqüência a minha escola para saber o que estou aprendendo, como funciona o ambiente que me cerca;

- Não façam comparações entre meu progresso e o do vizinho ou do meu irmão mais velho.

- E , como último recadinho, lembrem-me de que sou pequeno indivíduo, com minhas próprias características.



Calendário 2011

Janeiro :

24 - Início das aulas Ensino Fundamental

31 - Início das aulas da Educação Infantil : Maternal I e II

Fevereiro:

02 - Início das aulas da Educação Infantil: Jardim e Pré

04 - Feriado : Aniversário da Cidade

25 - Projeto Happy Birthday

Março :

07, 08 e 09 - Carnaval

10 e 11 - Reunião de Planejamento com professores

25 - Projeto Happy Birthday

Abril :

20 - Festa da Páscoa

21 - Feriado : Tiradentes

22 - Feriado : Paixão (6ª feira santa)

29 - Projeto Happy Birthday

Maio :

04 e 05 - Reunião de Pais e Mestres (1º Bimestre)

07 - Dia das Mães

27 - Projeto Happy Birthday

Junho :

17 e 18 - Festa Junina

23 - Feriado : Corpus Christi

24 - Ponte

29 - Reunião de Pais e Mestre (2º Bimestre)

30 - Projeto Happy Birthday

Julho :

01 - Término do 1º Semestre

04 à 31 - Férias

Agosto:

- 01 - Volta às aulas**
- 12 - Dia dos Pais**
- 26 - Projeto Happy Birthday**

Setembro:

- 07 - Feriado : Independência do Brasil**
- 30 - Projeto Happy Birthday**

Outubro :

- 03 e 04 - Reunião de Pais e Mestre (3º Bimestre)**
- 12 - Feriado : Dia de Nossa Senhora Aparecida**
- 28 - Projeto Happy Birthday**

Novembro:

- 02 - Feriado : Finados**
- 14 - Ponte**
- 15 - Feriado : Proclamação da República**
- 25 - Projeto Happy Birthday**

Dezembro :

- 02 e 03 - Festa de Encerramento**
- 09 - Término do ano letivo**